夕刊　臺灣日日新報　五月二十日

米機また病院船襲撃
あらびや丸に爆彈投下

【南方○○前線基地二十日發同盟】正義の原則を顧慮もなく捨てて世界制覇の野望に汲々たる敵アメリカは最近盛んに非武装の我が病院船を飛行機或ひは潜水艦を以て襲撃し、天人共に許さざる暴虐行爲を公然と行つてゐるが、昨十九日午前十一時三十五分我が病院船「あらびや丸」はラバウル北方ニューアイルランド島最北端附近の海上を航行中又復敵アメリカボーイング爆撃機一機の來襲を受け相當の爆彈投下を蒙つたが、その後の詳報は不明である、この暴擧する敵米空軍の不法攻撃に對して我が憤激は益々昂まるばかりである、なほ同船は去る十一月四日ラングーン港内で米機の空爆を受けて以來二度目のものである

日本空襲は逆效果
米誌、焦躁の感を告白

【ブエノスアイレス十九日發同盟】米國雜誌の日本本土爆擊に關する發表で日本側に完全に敗北を喫した米國政府は日本軍に捕虜になつた米飛行士處刑問題をこじあげて敵愾心の昂揚に努め、米國陸軍航空局は日本本土再爆擊によつて報復するといきまいてゐるがワシントン來電によれば三日附の週刊誌タイムスは日本本土爆擊が豫期した程の效果を收め得なかつた點を指摘して次の樣に述べてゐる

ルーズベルトの日本本土空襲組の發表が遅れたのは一周年記念日まで待つためだが何れにせよ當初素晴しい戰果と思はれてゐたことが段々とあまり大したことではなく戰效もなかつたことがわかつて來た、ドウリットル代將の宣傳も全く賞讃品の様なもので米人の希望してゐるものは一年前の爆擊の宣傳ではなく日本を全く焦土と化した宣傳なのだ、日本人の戰意に一時退嬰したかも知れぬが、結果は日本のためによく、米國並に反樞軸軍には惡かつた、日本軍需工業には大した損害も與へず日本人の國內戰線を再組織させしかも日本本土に對する本格的爆擊の路に苦勞してゐるくしてゐた

帝國海軍の威容　（海檢乙第一七號三四六）

世界的戰略論
英上院議員呼號

【ブエノスアイレス十九日發同盟】英首相チャーチルは目下ワシントンに於て太平洋第一主義を主張するルーズベルト米國政府首腦に對し歐洲第一主義の說得に力めてゐる樣子だが、英國自由黨上院議員ストラボルギーは十八日當日のラーラン紙に一文を寄稿、日本軍の脅威を率直に指摘して反樞軸[illegible]

太平洋反攻の呼號
米政界に異常の衝撃

【ブエノスアイレス十八日發同盟】ワシントン會談については米國政府筋は勿論新聞界も[illegible]

反樞軸上陸作戰企圖の觀測

【チューリッヒ十八日發同盟】ワシントン會談については[illegible]

後方攪亂に躍起
反樞軸の盲爆と神經戰

【ストックホルム十八日發同盟】[illegible]

獨機倫敦を爆擊
十八日夜三時間に亙り

【ベルリン十九日發同盟】[illegible]

英東南部全域に空襲警報

赤軍の攻勢を擊退

【ベルリン十九日發同盟】[illegible]

ビエルゴロド赤軍を殲滅

【ストックホルム十九日發同盟】[illegible]

敵機擊墜一萬
獨軍高射砲隊開戰以來戰果

【ベルリン十九日發同盟】[illegible]

英軍需工業大罷業

【ストックホルム十七日發同盟】[illegible]

獨戰力に絕對確信
關東軍長谷川中佐談

【ベルリン十八日發同盟】ドイツのアルナマイネ・ツァイトング紙は十八日附紙上に同盟新京特派員が關東軍報道部長長谷川中佐と行つた會見の記事を大々的に掲載してゐるが右會見において長谷川中佐は次の樣に述べてゐる
一、チュニジアにおける戰鬪は終局を告げた模樣であるが現在の[illegible]

迅速の復興、豫想外
坪上大使南方視察談

【バンコック十九日發同盟】[illegible]

翼政地方會員勸誘
翼賛會との一體前進

【東京電話】[illegible]

トルコの動向

【イスタンブール十九日發同盟】[illegible]

佛、共、羅三國と智利國交斷絕

【ブエノスアイレス十八日發同盟】[illegible]

債券賣出し

【東京電話】[illegible]

吉井司政官司政長官に

【東京電話】[illegible]

人事

[illegible]

原住民日本を解す
逞し中部ボルネオ建設

【バンジエルマシン十九日發同盟】蘭領南ボルネオ州と西ボルネオ州の州境近く流れるアルー河河口から約三十粁遡つた所にバンカランボンと言ふ中部ボルネオの主邑があるバンジエルマシンから約五百粁、交通の便も至つて少くサルタンの王侯領で廣大なボルネオ全體から見れば邊陬な一角に過ぎないが現在はわが就政下南ボルネオ行政府樹立に、建設の實際に推進オランダ時代の放任主義を一擲して日と共に新しい建設が進められつつある、昨年八月以來約十ケ月同地にあつて宣撫の推進に努めてこのほどバンジエルマシンに歸還した○○駐在官に同地における最近の狀況を聽く

目醒める原住民 [illegible]

産業開發の現狀 [illegible]

教育の整備 [illegible]

華僑の協力 [illegible]

目覺し産業開發
西ボルネオの建設進捗

【バンジエルマシン二十日發同盟】[illegible]

治安狀況 [illegible]

産業 [illegible]

交通 [illegible]

學制 [illegible]

ポンチヤナツク近況 [illegible]

産めよ子宝　國の爲　家の爲　淺井園

胃腸…弛緩症　エビオス

化膿症に！　アルバジル錠　扁桃腺炎　中耳炎　齒槽膿漏　眼瞼炎　丹毒・面疔　婦人科化膿症　急・慢性淋疾　山之内製薬株式會社

新發賣　最新除倦覺醒劑　ヒロポン錠　「製法特許」　大日本製薬株式會社

強力　リベール錠　あらゆる化膿症　急性慢性淋病に　内服短期治療法

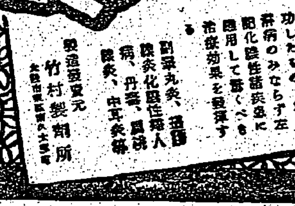

竹村製劑所

皇奉の第一線に立つ 決戰服姿の齋藤さん
三峽の奉公戰士を激勵

[illegible]

寫眞は三峽街行脚の齋藤さん

中支の華 英靈還る
故郎陸軍軍屬

[illegible]

殉難警察官 慰靈祭
厦門で嚴修さる

[illegible]

愛馬と濁流を乘切る
不眠の勞苦・湖南作戰從軍記

[illegible]

敵撃滅へ驀ら
海の祭典愈よ迫る

今や我等は大日本國の諸頭高く飾へつてゐる。正に皇國の興廢を決すべき一大決戰が展開されつつあるのである。[illegible]

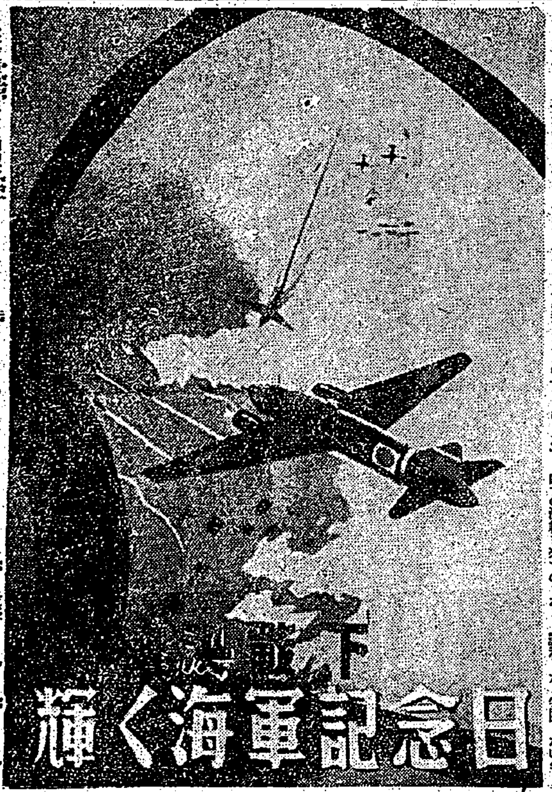

粒選りの健兒揃ひ
盡忠の一念に美談も織込んで
新竹州 若櫻最後の銓衡

[illegible]

見敵必中と張切る砲手

燃ゆる裝藥を抱き 激浪へ・全艦を救ふ
これが戰ふ"海軍魂"だ（四）

[illegible]

女も戰ふ
ソ聯の近況

[illegible]

高校教育を攪亂せず
大學入學方法近く決定

[illegible]

愛兒の死を秘め 任務を遂行
基隆に咲いた警防團佳話

[illegible]

あゝ部隊長還らず
親鷲眠る海へ戰友も壯烈の散華
ベンガル灣に偲ぶ忠魂譜

[illegible]

明石海峽の急潮を横斷
我國最初の長距離高壓送電線近く實現

[illegible]

日本は宗教に理解
原田公使記者團に語る

[illegible]

嘉義博愛會に寄附

[illegible]

國防訓練講習會

[illegible]

貴院議員補缺選擧

[illegible]

皇奉基隆市支會

[illegible]

聖戰完遂に協力
來臺の佐々木警佐ら
厦門を語る

[illegible]

新竹の若櫻
後備訓練修了式

[illegible]

敗戰に盲ひた 蔣介石

重慶軍に豆兵士
笑ひと義憤の『鬼畜蔣』

[illegible]

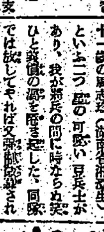

今夜の番組

[illegible]

明朝の番組

[illegible]

十日目取組

[illegible]

海軍通辯（北京語）募集
臺北在勤海軍武官府

[illegible]

後三國志 (101)
（出師の巻）
吉川英治 作
矢野橋村 畫

戰車と地雷（一）

[illegible]

デルモライツ

肌を美化する！
クラブ美身クリーム

積極的強壯劑
過勞、榮養障碍
虚弱、食慾不振
ビクラ

川島屋證券の
投資信託
東京市日本橋區兜町一
川島屋證券株式會社

臺灣日日新報
本日夕刊共六頁

陸軍志願兵の成績 有難き御下問拝す

参内拝謁 長谷川總督謹話

【東京支社電話】長谷川總督は二十日午後一時半参内、百武侍從長侍立の下に天皇陛下に拝謁仰せつけられ、臺灣統治の一般狀況並に特に志願兵制度實施に就いて奏上 [illegible]

一、陸軍特別志願兵訓練所修了者の成績
一、南方に派遣した本島人、高砂族の一部歸郷者の部落民に與へたる影響
一、臺灣防衛

[illegible]

四川省梁山を爆撃

荒鷲大編隊長驅して

【○○基地二十日發同盟】在支米空軍の [illegible]

建甌を連續大爆撃

【○○基地二十日發同盟】我が航空部隊○○部隊の精鋭は二十日午前四川省梁山攻撃部隊と相呼應し昨十九日に引續き又も建甌省建甌を爆撃、市内外の軍事施設に反覆と集中これを爆撃して潰滅的な大打撃を與へた [illegible]

湖南前線來襲の敵機を撃墜

【○○基地十九日發同盟】我が今次漢作戦により湖南の敵陣を襲撃した [illegible]

米空軍一機 喪失を發表

于學忠軍を包圍

敵屍、捕虜五千の大戰果

【山東省中部○○前線二十日發同盟】[illegible]

大行山の牙城剔抉

鋭鋒を西方に戰果擴大

【山西○○前線二十日發同盟】北部大行山脈一帶に中共第十八集團軍を包圍殲滅中の我が精鋭部隊は [illegible]

在支米空軍に非難

内部より崩潰の兆

【南京二十日發同盟】[illegible]

オロ灣爆撃

【リスボン二十日發同盟】メルボルン來電＝西南太平洋反樞軸軍司令部は二十日の發表においてニューギニヤ東北のオロ灣の米軍陣地を爆撃した旨發表した

敵五個師は大打撃

第十集團軍の殲滅戰

【湖南前線二十日發同盟】[illegible]

東亞戰局輕視せず

長期戰を危惧 チャーチル演説

【ヴエノスアイレス十九日發同盟】英國首相チャーチルは十九日米國上下兩院の合同會議に出席し [illegible]

太平洋戰局 [illegible]

米政界失望

【ヴエノスアイレス十九日發同盟】ワシントン來電は [illegible]

報道でも敵を斬る

日本新聞會評議員會 天羽情報局總裁訓示

【東京電話】日本新聞會第三回評議員會は二十日午前十時半より [illegible]

天羽情報局總裁挨拶要旨

[illegible]

自惚 [illegible]

合併 [illegible]

緒戰 [illegible]

連絡 [illegible]

清郷工作機構を強化

最高國防會議で決定

【南京二十日發同盟】國民政府は治安の確立、生活の安定を目ざして清郷工作の活潑なる展開を試み [illegible]

體力、戰技鍊成に重點

國民鍛鍊行事要綱決る

【東京電話】厚生省では二十日同省で [illegible]

指導方針

國民鍛鍊行事

遞信事業の功勞者

第三回表彰式を擧行

【東京電話】遞信院では二十日午後三時より [illegible]

蒙古、西部臨時行政區を設置

【張家口二十日發同盟】[illegible]

在支租界返還 中佛間に協定

【ヴイシー二十日發同盟】フランス政府は [illegible]

ラ・ガリト島を占領

【リスボン二十日發同盟】アルジエー來電＝北阿佛軍司令部 [illegible]

金光庸夫氏

翼賛政治會調査會長

汪主席を招待

谷大使懇談

興同理事會と翼賛會總務會

臺灣協會の午餐會

人事

けふの官報

マツダランプ
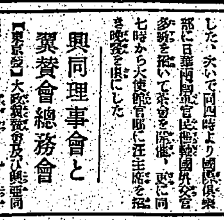

東京芝浦電氣株式會社

樂しい戰時貯蓄に
山一の投資信託
一口五百圓
說明書贈呈
山一證券臺北支店

あせもにただれに…
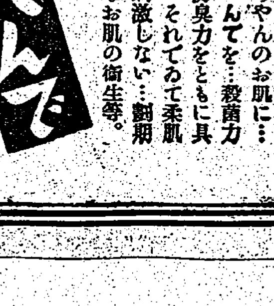
藥用香粉 らへんで
赤ちやんのお肌に…らへんでを…殺菌力と防臭力をともに具へ、それでゐて柔肌に刺激しない…劃期的なお肌の衛生寳。
水むし
股ずれ
湿疹
わきが

☆海軍の戰局讀物大衆雜誌☆
戰線文庫
無敵海軍海上決戰特輯・六月號 四十錢
海戰の新動向 問答 [illegible]
帝國海軍の攻撃精神……海軍少將 矢野英雄
戰ふ海軍報道部……吉川修一
還らぬ名提督……近藤良信
現地報告 キャビテ軍港譜……大島
コブラの踊り……有岡
力島物語（小說）寒川光太郎
ナベ大尉（小說）櫻田常久
南海の花（小說）佐藤光洋
海兵（小說）佐々木邦
海軍と映畫……濱田昇一
日本海上權と大東亞戰爭……高木友三郎
戰ふ海軍糧食……眞杉靜枝
凄烈 潜水艦長 ○○艦士官 驅逐艦士官 海戰の眞相 座談會
興亞日本社

新太陽 六月號 四十錢
モダン日本改題
座談會 米國を審判する
平出大佐 大串兎代夫 木下半治 清水幾太郎 戸崎中尉
日本海軍の決意を誓ふZ旗
傑作小說集
六本の槻……長谷川伸
火い墓標……小田嶽夫
旅順陷つれど……寒川光太郎 山田克郎
驅逐艦戰鬪記……山岡莊八
新太陽社

社説

本島四億貯蓄の達成
配給生活態勢の實踐から

昭和十八年度の國民貯蓄目標額は、國債消化資金並に生産擴充資金の計三百七十億圓と決定され、本島の目標額は四億圓となつて前年度よりも一億圓增加した。そこでこの四億貯蓄に對し當局では、法人及團體と個人とに分割した目標額とともに、貯蓄增強の具體策を發表したが、その中央貯蓄目標の樹立及び貯蓄に對する國民の認識に關し、我等の聊か思ふところを次に述べて見たい。

即ち先づ、現下國内外の經濟的情勢と昭和十二年以來の支那事變、特に一昨年來の大東亞戰爭のために國民の戰時生活態勢は相當に出來てゐるが、まだ國家の興亡を賭して戰ふ決戰生活態勢には若干の隙みが無いでも無い。

而して、この決戰生活態勢を消費生活の部面から見ると、それは配給生活態勢であると吾々は考へる。即ち國民の生活物資は、いはゆる配給品と自由販賣品とに分れてゐるが……

更に、貯蓄に對する障害除去として、政府は不當高利貸借、不正金融等を擧げてゐるが、之は甚よりも當然なことであり、特に本島に於ては是正すべき點が多々見出される。……

殖産局案を決定
本島の農業團體統合進捗

殖産局では農業團體統合の具體案を殖産局に於て作成し、長官決裁を經て、この程農業團體統合の大綱を決定する爲め十九日午前九時から午後六時まで殖産局長室に於て協議を行つたが……

臺灣の商工組合法
特殊的事情を考慮

内地に於ける商工組合法は今期議會の協贊を經て本年三月十一日法律第五十三號を以て公布の運びとなり……

健全生活、能率向上
勞務者の基本給を增大

【東京電】中央物價統制協力會議では賃金支拂形態の合理化に關し……

生糸檢査規則等 新たに公布さる

【東京電】農林省では生糸檢査規則並に施行細則……

米穀品等檢査 一部改正さる

昨年十一月の米穀移出檢査規則……

臺灣産組聯總會

府工業研究所の決戰態勢

府工業研究所の決戰態勢は、全能力を戰爭完遂の一點に集中、島内資源の開發は素より廣く南方資源の開發に必要な工業研究に邁進することとなり……

高鳴る建設の槌音
北ボルネオ視察記（上）

【クチン十七日發同盟】舊英領北ボルネオ、サラワク王國及びブルネイは皇軍の上陸以來……

サンダカン

東海州のサンダカンは舊制からタワオとともに日本人によく知られた都會である。……

◇皇軍 は此の地に上陸占領し……

◇街は 南方風によくあるように支那人の經營が多く……

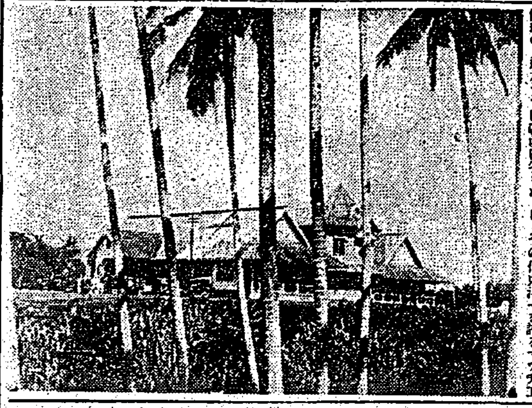

◇水道 道路、電燈、電氣……

ラハダト

◇造船 にはジャバから……

消化の基礎固む
債券買上制度の意義

方針

一、買上の對象

二、買上機關

三、買取價格

四、買取手數料

五、買取の制限

六、買取債券の處置

七、買取資金

重要航空機材 マグネシウム

直接還元法完成
『日本アルミ』の敢闘結實

【東京支社特電】近代戰に……

臺灣の北部に於るアルミ工場内認可

海南島だより

湖南前線

決戰 社撰な地圖を抑制せよ

新日本建設叢書
經濟日本
神國日本
教育日本
宗教日本
教育研究會

海南島の煙草と阿片
專賣局御竿技師談

認識、協力要望さる
戰時國債、債券に就て

紅頭ツヅラ藤 種苗養成
臺東街に養成所を設置

藥用作物種苗指導奬勵實行計畫

市況（二十日）

兜町後場況

東京長期前場

東京短期後場

大阪短期後場

帝國海軍發達史 ㊄完

先人の遺業を凝集

世界完絶の大海軍樹立

【東京發】明治二十五年の建艦計畫は二十六年度から五ケ年間に戰艦二隻、巡洋艦一隻、報知艦一隻を建造するにあり、加ふるに戰利艦（中七隻、一六、八四〇トン、ほかに鹵獲利から戰役中購入の軍艦あり）により我海軍勢力の増加を見るに至つた、しかし帝國としては世界の大勢に鑑み、益々大建艦の必要を感じ明治二十九年度から十ケ年を期し、戰艦四隻（以上の戰艦に二隻を加へれば六隻となる）一等巡洋艦六隻二等巡洋艦以下十三隻、驅逐艦二十三隻、水雷艇六十三隻、その他若干隻の建造計畫を樹てて、露國海軍に對抗することとなつた、しかして日露戰役の直前、卽ち明治三十六年末には戰艦、裝甲巡洋艦及び水雷艇合せて百五十二隻、排水量二十六萬四千六百八十餘トンを算するに至つた、これを明治五年に比すると十六倍、日清戰爭開始時に較べると約四倍に達したわけであつて、その驚異的な發展は常に四倍で進んでゐることとも不思議な暗合である。一方教育方面においても大に躍進ぶりを示してゐる、明治三十二年以降、海軍兵學校生徒の募集は從來の二、三十名から五、六十名に對し毎年二百名の多きに達した、機關學校においても略これに準じた増加ぶりであつた、明治三十三年には海軍教育本部が創設され、教育の統一及び進歩を圖ることとなつた、海軍大學校もまた組織その他に面目を一新した、砲術、水雷術並に特科教育に就てもそれぞれ改良進歩が圖ぜられ、また艦船一般の教育についても、艦隊法教育規則を設け、精神教育、技術教育の兩方面にわたつて大に意を用ふるところがあつた。明治三十一年にはハワイに革命があり、同國は米國の併合するところとなつたが、わが國では居留民保護のため軍艦派遣を派遣した、東鄕元帥が當時の艦長として種々の逸話を遺してゐることも有名である。また明治三十三年には北清事變が起り、各國とともにこれに當つたのであるが、わが陸戰隊が太沽砲臺占領に際し勇名を轟かせたのもこの時であつた。明治三十五年には日英同盟が成立した、同三十六年艦隊、艦隊、獨立の所謂三艦隊制をもつてはじめて聯合艦隊を編成し、これに海軍少將以上を分乘させ常備艦隊に統一せしめた、當時のコースは多くは濠洲、南洋であつてその經驗は今次大東亞戰爭遂行に寄つても大に貢獻するところがあつた

日露戰役と海軍擴張

越えて明治三十七年、日露戰爭勃發となつたこの時の兵力は戰艦六隻、アルゼンチンより購入の日進、春日の兩艦を加へて裝甲巡洋艦八隻、その他の艦艇五十七隻、驅逐艦十九隻、水雷艇七十六隻、合計百五十二隻、排水量二十六萬四千六百八十トン餘であつた、戰役艦艇十六隻、國家艦五隻合計二十一隻十三萬八千六百二十トンの戰利艦を算することとなつた

ので、戰役中の喪失艦が少くなかつたにもかかはらず、戰前に比しその勢力は遙かに增大した、しかして日本海海戰の大捷は前の海軍をして一躍世界第三大海軍たらしめたが、これとともに海軍自體は一變して米國となつた、卽ち露國海軍が全滅後、再び東洋において見るべき海軍國の企てがないを知るや、いままで弱小なる敵を以て好敵を好せてゐた米國がことごとに所謂の念をもつて、わが國に對するやうになつたからである、大東亞戰爭の萠芽はかくして實に三十八年前胚胎したのであつた、爾來時より今日に至るまで、海軍としては寢ても醒めても米國海軍打倒を信念としたのであつて、造船、人員の養成その他戰略戰術の研究等に專ら米國を想定敵國として研究しはじめたのも日露戰役直後からのことである。わが國が潛水艦を輸入したのは日露戰役中であつて、明治三十七年十一月米國からホルランド型五隻の材料を購入し、それを橫須賀海軍工廠において組立て、また別に二隻分を神戸川崎造船所で組立たのが嚆矢である、飛行機は同四十二年十一月、採用し、ともに今日の如くわが國内で發達したものである。當時まだ造船技術は歐米のそれに及ばず主たる艦艇の建造はこれを外國に注文してゐたが、その後國内に於ける技術研究の進歩發展に伴ひ、もはやその必要がなくなつたので

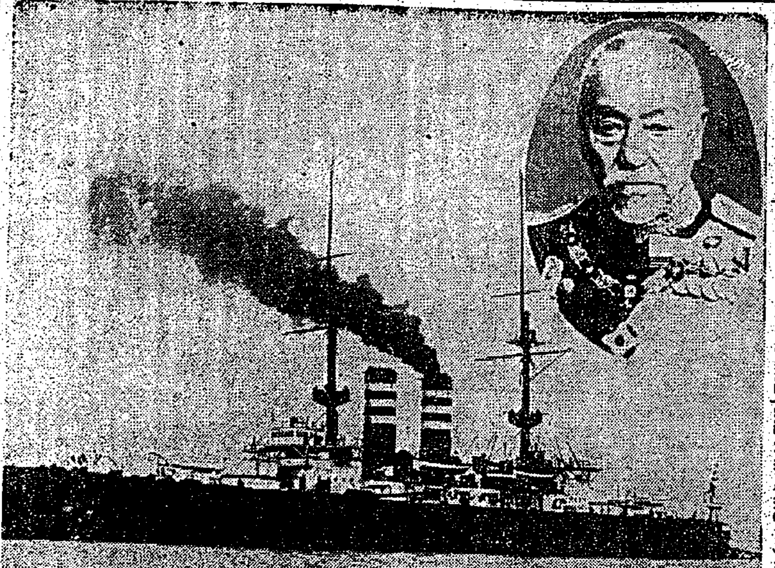

明治三十八年一月には一等巡洋艦「筑波」（一三、七五〇トン）を呉海軍工廠において、同五月戰艦「薩摩」（一九、三七〇トン）を橫須賀工廠においてそれぞれ起工し、前者は同四十年、後者は同四十三年竣工した、これぞ世界に率先して建造したドレッドノートをもつて嚆矢とし、しかもこの艦艇の大型化はわが國を世界の最強者とならしめたのであつて（以下判讀困難）

偉大なる先人の遺業

……

皇后陛下東京陸軍第一造兵廠行啓

御寫眞は皇后陛下製作兵器陳列所御覽　（電送）

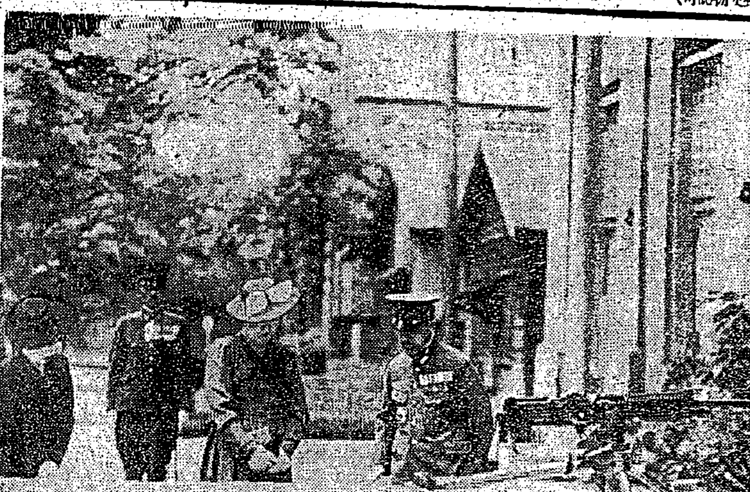

高砂義勇隊臺中州隊戰死者戰病死者發表

【臺中電話】米英擊滅に勇躍出動し南方戰線各地に於て赫々たる武勳を挙げて惜しくも戰歿の礎石と化した高砂義勇隊臺中州隊名譽の戰死者及び戰病死者名が州に發表され二十日臺中州理蕃課より次の通り氏名を發表した

△戰死者　和田佳夫、中川文夫、早川元雄、竹林信夫、山田雄二、早田勇、松田武男、永田文夫、竹村信明、竹馬元進、守田武雄、竹林政夫、杉村義夫、平野勇、杉山勝太郎、太田幸吉、谷本良雄、平山芳夫、山中良一、長井次郎、山田大青、山村時夫、秋山利夫、野村一夫

△戰病死　牧島勝夫、竹口文雄

臺中州下勸業課長會議　臺中州では二十五日午前九時より州會議室に於て州下勸業課長會議を開催し第二期作米作付面積割當その他に就き協議をなす

遺家族を慰問

總督代理　安達府會計課長

安達府會計課長は總督代理として二十日午後一時より左記戰死者の遺家族を慰問した

……

尊き神意を奉體し

天業翼贊に邁進せむ

大東亞戰下一入深く意義ある靖國神社合祀祭はあす二十二日午後八時から嚴かにいとり行はれるが合祀祭並に例祭について府文教局では一般島民に……を心から祝ひ奉ると同時に英靈の神威を奉體して天業翼贊の……に邁進すべきであると島民に呼びかけた

靖國　神社祭神にして本島に縁故を有する者を祭神とする臺灣護國神社は昨昭和十七年五月御鎮座以來茲に滿一年、本島官民の崇敬の標的としてまた……

此の　盛儀に際し……

本年　合祀の祭神は昨年護國神社に合祀せられました祭神中本島に縁故を有する陸軍歩兵中佐……

……

御祭　神は昨年護國神社の分靈……

市營乘合自動車臨時運轉

……

父よ兄よ英靈よ

仰ぎ奉るその勳

あす護國神社例大祭

臺灣護國神社の合祀祭並に例大祭はいよいよあすに迫つた、昨年五月御鎮座以來ここに滿一年鎮座の社に御神殿新たに……

合祀祭　二十二日午後八時

例大祭　二十三日午前九時

……

戰爭は一世一代だ

部落の安危こそ急

齋藤さん陣頭に激勵

地方第一線に於ける奉公運動の……

……

九日目勝負

……

上海漢口間の直通電話完成

【上海二十日發同盟】……

本年度鄕軍簡閱點呼決る

……

國債　債券　株式

投資は大きく築けて東亞

有價證券業　富士屋債券株式會社

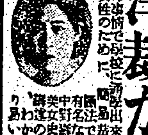

中野美容學校女史

一歩進んだ敎へ方の

洋裁が自宅で習へる

東京高等技藝學校

第拾期決算報告　臺北州合同興業會社

第二回決算公告　臺灣パルプ工業株式會社

鐵道砂利株式會社

守衛募集　石油聯合株式會社臺北事務所

合の映畫と演藝　大世界　台劇　新世界　芳乃館　芳明館　城南映劇　萬華劇場　大平館　第三世界　基隆世界

基隆の映畫

外務社員募集　臺灣勸業無盡株式會社

海軍通譯（北京語）募集　臺北在勤海軍武官府

謹告　白井常英

會葬御禮　川內茂郎　日本糖業會臺灣支部

父高島鈴三郎儀病氣中の處養生不相叶五月廿日午前十時死去仕候

御會葬御禮　佐藤保治

妻笑子儀病氣療養中ノ處五月十八日午後十時死去致候間此段謹告仕候

母傳陳氏純妹儀

御尋ね　基隆驛

母陳高氏金儀

從五位勳五等池田鳴遠儀

妻靜枝儀

偉勳偲び聖戰必勝
海軍記念日臺南の行事

【臺南電話】大東亞戰下赫々たる戰果の陰に颶風・怒濤・熱風を衝き越えてアリユーシヤンに西南太平洋に印度洋に[illegible]米英艦隊へと猛擊するわが無敵海軍の不朽の偉勳を偲ぶ第三十八回海軍記念日を目睫に控へて皇奉臺南州支部ではこの日を有意義に送るべく各種の記念行事を行ひ輝く軍艦旗を仰ぐことになつてゐる、當日は各戸に國旗をかかげ正午を期して永久に護國の神と仰がれる英靈に對する感謝の默禱を捧げ、[illegible]皇民奉公會と學徒の武裝行進、旗行列を行ひ、又各中等學校、國校、奉公班にて神社の參拜、海軍戰の[illegible]、高雄警備府より講師を招聘し記念講演會並に映畫會を開き無敵海軍の偉勳を偲び、大東亞戰必勝完遂に新たなる信念と決意とを昂揚することになつた

見敵必殺の海軍魂
東港で講演會聽衆感激

【東港電話】六百五十萬島民が待望の海軍特別志願兵制度施行決定に寄り感激の最大無量に感激したが東港街では十七日午後八時より東港公會堂に於て石田海軍大尉、吉澤郡守、熊本[illegible]課長臨席、小森田街助役以下[illegible]、青少年團員其他官民有志多數參集の下に講演會を開催したが、愛國の至誠に燃ゆる街民は定刻前より會場に押しかけ立錐の餘地なきまでに埋めつくした、先づ國民儀禮の後吉澤郡守は『海軍特別志願兵制度施行決定と島民の感激』並に石田大尉『見敵必殺の海軍魂海軍特別志願兵制度施行決定に就て』と題し[illegible]

貴族院議員橋本伯嘉義視察

【嘉義電話】[illegible]嘉義陸軍病院に入つた

橋本伯一行高雄州視察日程

【高雄電話】[illegible]四日新春の高雄試驗所等を視察ののち二時、鳳山の豫定である

武勳の白衣勇士歸還

【嘉義電話】米英擊滅の聖戰に赫赫たる武勳を建てた譽れの白衣の勇士○○名は二十日午前十時十七分着列車にて嘉義市に歸還、沿道[illegible]

志願兵に溢れる熱誠
高雄 適格青年續々志願

【高雄電話】今や高雄市の海軍特別志願兵熱は燎火の如く燃えさかり[illegible]

高木司令長官を
大田澎湖廳長訪問

【馬公電話】既報の通り大田澎湖廳長は十七日[illegible]馬公街長、伊東、[illegible]その他を帶同して移轉後の高雄警備府に至り、高木司令長官、[illegible]參謀長その他幕僚を親しく訪問挨拶をなし、各方面の見學をなして一行は十八日歸廳したが、大田廳長は感激して次の如く語つた
今回我々は兼ねての計畫通り、御親閲を兼ねて移轉後初の高雄警備府を訪問した、我々の警備府と云ふ官ひえぬ尊敬の念と懐しみを以つて高木司令長官、島崎參謀長その他各幕僚に親しく訪問挨拶を申し述べたが[illegible]

岡山の從軍記念會

【高雄電話】岡山郡では二十日[illegible]

空の防人へ感謝

【高雄電話】[illegible]

純朴、海への憧れ
漁村東石郡の少年歡喜

【嘉義電話】[illegible]

輝く海軍記念日
佐竹少佐嘉義で講演

【嘉義電話】嘉義市における海軍記念日[illegible]

高雄の道路竣工式

【高雄電話】高雄市が州の[illegible]

遺傳性夜盲性
原因はパイワン族の生活環境か

【臺北電話】[illegible]

燃ゆる愛國の至誠
義勇隊へ血書志願の六君

【新竹電話】南方戰線でジャングル[illegible]

護國神社合祀祭
新竹州 晴れの對面待つ遺族

【新竹電話】臺灣護國神社第二回合祀祭に於て合祀される新竹州下出身の英靈、神並に遺族左の通り
[illegible]

臺南州 ほまれの遺族

【臺南電話】臺灣護國神社に合祀される英靈と新竹との慰靈大祭は二十二日の臨祭により執行されるが臺南市から[illegible]

高雄州下警防團長會議

【高雄電話】高雄州の警防團長會議[illegible]

米英擊滅を誓ふ 決戰下海軍記念日
嘉義市 畫劇講演會多彩の行事

【嘉義電話】七生の果てまで[illegible]

虎尾郡で四百名
熱烈の志願書提出

【虎尾電話】臺南州虎尾郡[illegible]

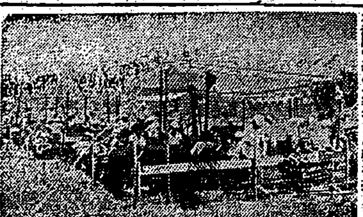

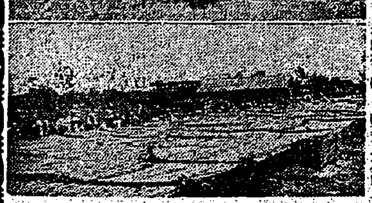

ツヅラフヂ增産へ中學生も

【臺中電話】[illegible]

大相撲星取表

[illegible]	[illegible]

皇奉羅東郡支會事業計畫

【羅東電話】[illegible]

新竹では高砂族が協力

【新竹電話】[illegible]

蘇澳庄の街昇格運動

【蘇澳電話】[illegible]

宜蘭市親和會

【宜蘭電話】[illegible]

酒の値上げ金を寄附

【宜蘭電話】[illegible]

宜蘭のヨイ子 供空の防人へ

【宜蘭電話】[illegible]

小遣を節約 空の防人へ

【蘇澳電話】[illegible]

二十二日青少年學徒の閲兵分列式

【新竹電話】[illegible]

本井仁太郎氏

【高雄電話】[illegible]

市街庄便り

新莊郡 [illegible]

羅東郡 [illegible]

宜蘭市 [illegible]

赤誠の獻金

軍司令部(五月二十日)
國防獻金 [illegible]
恤兵金 [illegible]
獻品 [illegible]

戰爭科學の躍進

醫學藥劑研究の驚異
糧食考案に日本獨自 ⑤

醫學、藥劑や糧食、被服の方面にも驚天動地の新研究が完成し我が戰爭科學の新躍進を物語つてゐる、その主なる業績は左の通り

軍陣整形外科の凱歌

[illegible]は協力者とともに戰傷による高度の顏面醜形に對し永いものでも九ヶ月の速成手術によつて[illegible]出來るといふ十三ケ法の整形手術法を發明した、既に五百餘の患者に應用して成果を擧げてをり、各國とも[illegible]のないところ、これは皇軍獨自の顏面整形手術法を確立したもので[illegible]

新藥劑の完成

次は藥劑であるが、抗マラリア劑としては陸軍防疫並に治療用として『キニーネ』『アテブリン』『プラスモヒン』の三者使用以外にはなく、キニーネは天然品から得られるが他の二品は合成品でドイツから[illegible]輸入し、然も多くの特許の關係があり[illegible]

日本獨特の糧食

[illegible]

一、野戰味噌醸造法

[illegible]

被服關係の新研究

[illegible]

一、人造纖維の著色耐水加工法

[illegible]

絨類毛糸殘脂石鹼室速檢定法

[illegible]

一、人造纖維に羊毛同樣の染色性を付與する加工法

[illegible]

被服本廠の長野正滿主計少佐の研究

[illegible]

食慾增進 完全消化
南方特産!パパイン製剤
カネボウ 消化胃健錠
一〇〇錠入 一・〇〇
二〇〇錠入 二・〇〇
三・八〇
東京市品川區大井町 鐘紡 實業化學研究所

健康 鐵則 快通・快腦
故にイーストの服用を奨む
イーストをのむと、翌日の便通がキチンとあるやうになります。するとーアタマが軽くなり、仕事を續けても疲れを覺えません。
イースト

ビタミンB2合成菌 エレモテシウム・アツシユビー の發見
消化・發育 療養に益々良效發揮!
わかもとは先にアスペルギルスNK菌の發見複合によりビタミンB並に消化酵素の増加に成功しましたが、又も最近、最高七八〇〇ガンマーのB2生産力を有するエレモテシウム・アツシユビー菌の發見と培養に輝しき成功を收めたのであります。
而してビタミンB2は單獨よりもB1や消化酵素と同時に與へる方が、消化力增強にも發育促進にも奏效顯著です
毎日缺かさずわかもとを用ひて決戰下の體力强化と健康育兒に努めませう
一日數錢
錠劑 わかもと
東京 わかもと本舗

家庭の害虫驅除に
慰問袋に ツマイ

特許及商標 出願及鑑定等
東京市小石川區江戸川町
鈴江特許事務所 辨理士 鈴江近太郎

中野高等無線電信學校
東京市中野區

東京寫眞學校

らい病
毛深

女事務員 タイピスト 交換手 上女中 保姆 菓子 女事務 事務員 求職 女中 職人 女中 市内 女店員 教授 現像 上女中 タイピスト 福迫 引越 電話 貸間 [illegible]
産婆 印書 擴聲器 擴聲器 和音 引越 陸上 京染 縫織 胴締 メガネ 新食 石柳 ミシン ミシン 結婚 映畫 タイプ ニカワ 毛深 らい病 [illegible]